GPP4GROWTH

E-biļetens par projekta atjauninājumiem

2019. gada novembris, 6. izdevums

SATURS

2. lapa

Īrijas aprites ZPI

Īrijas GPP rīcības plans

3. lapa

7. konference par reģionālo attīstību - aprites ekonomika un ilgtspējīga attīstība, Patra

Pretendentu paraugs IT aprīkojuma apļveida iepirkumam - Antverpenes province

Zaļā attīstība Lodzes reģionā caur ES

4. lapa

Intervija uzņēmējdarbībā Kopienā un Īrijā

GPP informācijas diena Īrijā

5. lapa

6. reģionālā sanāksme - Lodzes apgabals

6. lapa

6. ieinteresēto pušu sanāksme - Patra

6. ieinteresēto personu sanāksme - Īrija

7. lapa

Gaidāmie notikumi

Projekta jaunumi

GPP4Growth ir Eiropas projekts, kuru finansē programma INTERREG Europe, kura mērķis ir radīt iespējas valsts iestādēm stimulēt ekoinovācijas, resursu efektivitāti un zaļo izaugsmi, izmantojot zaļo publisko iepirkumu (ZPI).

Sestajā biļetenā var atrast sīkāku informāciju par GPP4Growth jaunākajiem notikumiem un gaidāmajām darbībām.

Īrijas aprites ZPI

2019. gada oktobrī finanšu un sabiedrisko izdevumu un reformu ministrs Paschal Donohoe TD; sakaru, klimata un vides ministrs Ričards Brutons TD un Valsts izdevumu un reformu departamenta valsts ministrs Patriks O'Donovans TD pauda gandarījumu par apkārtraksta 20/2019: Vides un sociālo apsvērumu izmantošanas veicināšana Publiskais iepirkums. Apkārtraksts parāda valdības prioritāti zaļā publiskā iepirkuma veicināšanā, lūdzot departamentiem un birojiem apsvērt zaļo kritēriju iekļaušanu savos iepirkumos, un valdības departamentiem tiks lūgts ziņot par to 2020. gadā. Apkārtraksts ir viena no darbībām, kas iekļauta mūsu GPP4Growth. Rīcības plāns, un tas ir saistīts arī ar publisko sektoru kā Leader sadaļu nesen publicētajā Īrijas klimata rīcības plānā. Plānā noteikts, ka ikvienai valsts iestādei ir jābūt pilnvarām klimata jomā. Šādu pilnvaru galvenais elements būs publiskā iepirkuma izmantošana pārmaiņu ieviešanai.

Abby Semple

Mervyn Jones

Joan Prummel

Gijs Termeer

Īrijas GPP rīcības plans

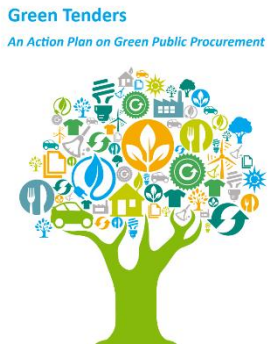

Ir iesniegts pirmais Īrijas GPP rīcības plāna projekts. Plāns koncentrējas uz 3 galvenajām darbībām:

1. Nacionālā apkārtraksta par zaļajiem iepirkumiem izstrāde

2. Nacionālās pilotu apmācības programmas izstrāde

3. Valsts zaļā iepirkuma vadlīniju atjaunināšana

Detalizēti tiek analizēti īstenošanas un uzraudzības plāni un ar katru plānu saistītās izmaksas. Departaments ir pieprasījis mūsu ieinteresēto pušu ieguldījumu, lai to iekļautu galīgajā versijā, kuras termiņš būs 2019. gada decembrī.

7. konference par reģionālo attīstību - "Aprites ekonomika un ilgtspējīga attīstība" Patrā

2019. gada 20. septembrī Patras universitāte piedalījās septītajā reģionālās attīstības konferencē ar nosaukumu "Apļveida ekonomika un ilgtspējīga attīstība", kuru pārstāvēja profesors Christos J. Bouras. Pasākumā tika apspriesti daudzi kritiski jautājumi, piemēram:

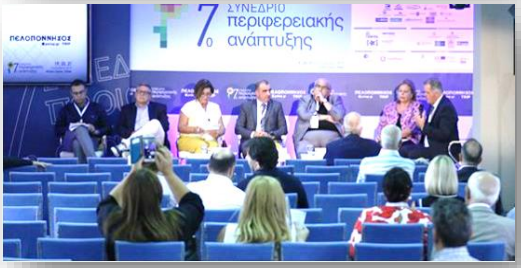

- ANO ilgtspējīgo mērķu sasniegšanas nozīme valsts, Eiropas un pasaules līmenī.
- Inovācijas katalizatora loma klimata pārmaiņu problēmu risināšanā, izmantojot EIT Climate-KIC Grieķijas veiksmīgo kursu.
- Nepieciešamo sinerģiju sasniegšana reģionālā un valsts līmenī, lai veicinātu pāreju uz ilgtspējīgu ekonomiku un sabiedrību.
- Reģionālās pārvaldības stiprināšana, veicinot visaptverošu ilgtspējīgu programmu, kurai būs tieša, pozitīva ietekme uz pilsoņu ikdienas dzīvi un labklājību.

Pretendentu paraugs IT aprīkojuma apļveida iepirkumam Antverpenes provincē

Runājot par resursefektīvu un aprites ekonomiku, IT ir svarīga produktu kategorija, kurai ir liela ietekme uz cilvēkiem un vidi. Valsts iestāžu loma ir nenoliedzama: ar savu iepirkuma politiku tās var uzlabot vides produktus un pakalpojumus. Kā lieliem IT patērētājiem valsts iestādēm ir būtiska ietekme uz IT uzņēmumiem, izmantojot GPP, tie tiek stimulēti, lai strukturāli uzlabotu ražošanas ķēdes ilgtspēju. Antverpenes province un ngo BBL CircuIT projekta ietvaros izstrādāja konkursa paraugu, kuru finansēja Antverpenes province, lai nodotu vietējām pašvaldībām konkrētu instrumentu tieši tā pārvaldīšanai. Piedāvājuma paraugā ir iekļauta iespējamo un efektīvo noteikumu kolekcija, lai sagatavotu konkursu IT aprīkojuma apļveida iepirkumam. Katrā publiskā iepirkuma konkursa daļā (nosaukums, priekšmets, tehniskās specifikācijas, piešķiršanas kritēriji) ir ierosināti vairāki punkti, kurus var pieņemt burtiski vai ar nelielām korekcijām. Ar katru punktu tiek sniegti norādījumi par to, kā kritēriju var pārbaudīt. Ar CircuIT projektu Antverpenes province un BBL plānoja palielināt izpratni par IT aprīkojuma ekoloģisko ietekmi un vienlaikus publiskā iepirkuma sviras funkciju. (lasiet to šeit (holandiešu valodā): https://www.gemeentevoordetoekomst.be/artikel/clausules-standaardbestek-voor-de-circulaire-aankoop-van-ict-apparatuur

Intervija uzņēmējdarbībā Kopienā - Īrija

(https://www.bitc.ie/)

2019. gada 26. septembrī Bernie Kiely, Komunikāciju departamenta Klimata rīcības un vides departamenta (DCCAE) direktora vietniece un Dr. Irene Cadogan, Hlger izpilddirektore Atkritumu politikas un resursu efektivitātes nodaļā (DCCAE), nesen tika intervēti par rakstu Biznesa kopienas emuārā. Uzdotie jautājumi aptvēra aprites ekonomiku un zaļo publisko iepirkumu. Pilnu interviju varat izlasīt šeit: https://www.bitc.ie/newsroom/news/circular-economy-developments-from-the-irish-government/.

"Īrijas valdības aprites ekonomikas attīstība"

ZPI informācijas diena Īrijā

Komunikāciju, klimata politikas un vides departaments (DCCAE) 2019. gada 26. septembrī Dublinā rīkoja valsts GPP informācijas dienu ar nosaukumu "Zaļā publiskā iepirkuma ieviešana klimata jomā". Dienas programma sākās ar katedras un 4 galveno runātāju, Abby Semple, Joan Prummel, Mervyn Jones un Gijs Termeer prezentācijām. Dienas uzmanības centrā bija GPP ieviešana praksē, tāpēc runātāju prezentācijas tika koncentrētas uz instrumentu komplektiem un ieviešanas procedūrām. Runātāji vadīja arī atsevišķus pēcpusdienas seminārus, lai padziļināti izvēlētos tematus. Joan Prummel un Mervyn Jones koncentrējās uz zaļo iepirkumu un aprites ekonomiku, savukārt Abby Semple koncentrējās uz GPP Toolkit un Gijs Termeer uz CO2 Performance Ladder. Katrā prezentācijā varēja piedalīties arī dalībnieku jautājumi. Dienas rezultāts kopumā bija ļoti pozitīvs. Ņemot vērā daudzos faktorus, kas norāda uz zaļo iepirkumu, tas paliek mūsu dalībnieku prātā.

6. semestra reģionālās ieinteresēto personu sanāksmes

Sestā reģionālā tikšanās ar GPP4Growth projekta ieinteresētajām personām Lodzes reģionā tika organizēta diskusijās ar nosaukumu "Apļveida iniciatīvas ilgtspējīgai Lodzas reģiona attīstībai", kas notika Lodzkie reģiona maršala birojā 2019. gada 14. novembrī. Sanāksme tika apmeklēta. pārstāvji no valsts, privātā, akadēmiskā un NVO sektora.

Sanāksme bija lieliska iespēja diskutēt par darbībām, kas saistītas ar zaļo attīstību reģionā plašākā mērogā. Vēl jo vairāk tāpēc, ka tika pārrunāti projekti no GPP4Growth un jautājumi, kas saistīti ar zaļo publisko iepirkumu - LCA4Regions projektu, kas arī tika līdzfinansēts INTERREG EUROPE programmas ietvaros un GREEN HUB projekts.

Projekta LCA4Regions pamatjautājums ir dot ieguldījumu efektīvākā vides politikas instrumentu ieviešanā, izmantojot dzīves cikla metodiku, kas ir svarīgs zaļā publiskā iepirkuma elements. Projekta GREEN HUB (līdzfinansēts saskaņā ar Lodzkie reģiona reģionālās darbības programmu 2014. - 2020. Gadam) mērķis ir dot iespēju Lodzkie reģiona uzņēmumiem radīt konkurētspējīgu ekoloģisko produktu piedāvājumu, kas palīdzēs veidot zaļās spējas reģioniem. piegādātāji publiskajā iepirkumā. Turklāt projekta GPP4Growth secinājumi palīdzēja sagatavot šī projekta aktivitātes, un tie, kas tika plānoti saskaņā ar GPP4Growth projekta Lodzas reģiona reģionālo rīcības plānu, tiks īstenoti arī caur tiem.

Sanāksme tika noslēgta ar lielu pozitīvu zaļo reakciju nākotnei!

6. ieinteresēto personu sanāksme - Patras Universitāte

2019. gada 20. septembrī Patras universitāte, vadošais partneris, rīkoja projekta GPP4Growth 6. ieinteresēto personu grupas sanāksmi. Sanāksme sākās ar apsveikuma runu, ko uzrunāja Datortehnikas un informātikas katedras profesors un UPP zinātniskais koordinators GPP4Growth projektam profesors Christos J. Bouras, kurš arī īsi iepazīstināja ar projekta rezultātiem līdz šim. Pēc tam Tomass Stavropouloss, Atēnu Universitātes publisko tiesību doktora zinātņu doktors, kurš viesojās Hārvardas universitātes stipendiātā, runāja par īpašiem juridiskiem jautājumiem attiecībā uz publisko līgumu piedāvājumu revīziju, detalizēti izskaidrojot nesenās izmaiņas tiesiskajā regulējumā publiskajā iepirkumā kā Grieķijā pieņemtā jaunā likuma par PP rezultāts (N. 4412/2016). Pēc tam Maria Diamantopoulou, Rietum Grieķijas reģiona finanšu un fiskālās kontroles departamenta (UPAT politikas instruments GPP4Growth) vadītāja, teica runu par GPP Rietum Grieķijas reģionā, koncentrējoties uz galvenajām Rietum Grieķijas reģiona iniciatīvām, kuru mērķis ir pie enerģijas ietaupījumiem un vides aizsardzības. Sekoja atklāta diskusija, kuru koordinēja profesors Kristoss Bušs. Noslēguma runu teica Vasileios Kokkinos, pēcdoktorantūras pētnieks un GPP4Growth projekta komandas loceklis. Galvenā uzmanība viņa prezentācijā tika veltīta rīcības plāna projekta versijai, kuru Patras universitāte izstrādājusi kā GPP4Growth.

6. ieinteresēto personu sanāksme - Īrija

6. novembrī Īrijas sestā ieinteresēto personu sanāksme notika Komunikāciju, klimata un vides departamenta birojos. Sanāksme notika ar pārstāvjiem no 3 galvenajām ieinteresētajām personām, kas iesaistītas rīcības plāna īstenošanā. Diskusijas centrā bija GPP rīcības plāns un tas, kā nodrošināt to īstenošanu projekta 2. posmā.

GPP4Growth reģionu samits par zaļo publisko iepirkumu
Ceļā uz labāku tirgus pieejamību
un videi draudzīgu produktu un pakalpojumu potenciāls ES

2019. gada 10. decembrī iepirkumu amatpersonas un reģionālās organizācijas, kas darbojas zaļā publiskā iepirkuma jomā, pulcējās Sliemā, Maltā, uz GPP4Growth reģionu samitu.

GPP4Growth atbalsta viedokli, ka publiskais iepirkums ir galvenais tirgus zaļās ekonomikas veicināšanai, konsolidācijai un paplašināšanai. Publiskais iepirkums ir galvenais ekonomikas elements kopumā, jo tas vien veido gandrīz 1/5 no ES IKP, un tā rezultātā tas ir vienīgais lielākais tirgus un pieprasījums pēc produktiem un pakalpojumiem Eiropā. Tādējādi to var pamatoti saprast kā galveno veidu, kā veikt zaļo ekonomikas pārveidošanu.

GPP4Growth mērķis ir uzlabot jauno ES publiskā iepirkuma reformu (2016), t.i., ES sagatavoto normatīvo bāzi, lai rosinātu ekoinovācijas, resursu efektivitāti un zaļo izaugsmi, izmantojot jaunus piešķiršanas kritērijus uzaicinājumos un konkursos, kuros integrēti vides apsvērumi. Jo īpaši jaunie noteikumi ļauj un mudina valsts iestādes izveidot, publicēt un pārvaldīt uzaicinājumus un līgumus, kas uzņēmumiem / pretendentiem liek: a) ievērot vides aizsardzības prasības, b) integrēt vides izmaksas savos piedāvājumos, pamatojoties uz dzīves cikla izmaksu pieeju, un c) piegādā preces, kas atbilst vides marķējuma prasībām, vienlaikus samazinot administratīvo slogu.

GPP4Growth samits nodrošināja organizētu forumu ES reģioniem, lai viens no otra mācītos par zaļā publiskā iepirkuma praksi. Jo īpaši izpētīt jautājumu kopumu, pievēršoties plašāk videi draudzīgu produktu un pakalpojumu pieejamībai tirgū un potenciālam ES.

Tāpēc augstākā līmeņa sanāksmes mērķis bija sniegt atbildes par to, kā jēdzieniski un praktiski lietderīgi var pieiet pie zaļo produktu tirgus pieejamības un potenciāla, lai veicinātu zaļo izaugsmi un ekoinovācijas, uzlabojot publiskā iepirkuma ilgtspēju.

Partnerība

	Patras Universitāte (GR)
	Lombardijas reģions (IT)
	Lodzas reģions (PL)
	Antverpenes province (BE)
	Vides un teritoriālās plānošanas ministrija, Andalūzijas reģionālā valdība
	Zemgales Plānošanas reģions (LV)
	Stara Zagora reģionālās attīstības aģentūra (BG)
	Komunikāciju, vides un klimata pārmaiņu departaments (IE)
	Maltas reģionālās attīstības un dialogu fonds (MT)

Uzzini vairāk par GPP4Growth:
www.interregeurope.eu/gpp4growth